

Société Alzheimer

HAUT-RICHELIEU



Rapport d'activités

2016-2017



TABLE DES MATIÈRES

Mot de la présidente	3
Mot de la directrice générale	3
Qui sommes-nous ?	4
Historique / mission	4
Membre de la Société Alzheimer Haut-Richelieu	4
Membre de la Fédération Québécoise des sociétés Alzheimer	4
Territoire desservi / municipalités	4
Contexte	5
Provenance des fonds	5
Structure organisationnelle	6
Conseil d'administration	6
Équipe de travail 2016-2017	7
Les services offerts aux familles	8
Centre de documentation	8
Intervention, suivi téléphonique, rencontre individuelle ou familiale	8
Groupes de stimulation pour personnes atteintes en phase précoce	8
Groupes de soutien	8
MedicAlert / Sécu-retour	9
Service de répit accompagnement et de stimulation à domicile	9
Provenance des fonds pour le service de répit	9
Musique et Mémoire	10
Bulletin de l'aidant	10
Conférences, sensibilisation et formations	10
Implication dans la recherche	10
Rayonnement de la Société Alzheimer Haut-Richelieu	11
Médias sociaux et site Web	11
Janvier – Mois de sensibilisation à la maladie d'Alzheimer	11
Implications socio-communautaires locales et régionales / représentations	11
Implication bénévole	12
Activités de financement et implication de la communauté	13
La Marche pour l'Alzheimer	16
Initiatives au nom de la mémoire	17
Remerciements	18
Objectifs pour l'année 2017-2018	20

MOT DE LA PRÉSIDENTE

Chers membres,

Ma participation a toujours été motivée par le souci d'offrir des services de qualité aux personnes atteintes de la maladie d'Alzheimer, ainsi qu'à leurs proches, afin de mieux « apprivoiser » cette maladie.

Les membres du conseil d'administration sont tous portés par le même objectif, soit celui d'offrir gratuitement, différents services aux familles touchées par la maladie d'Alzheimer ou par une maladie apparentée. Les membres du conseil d'administration mettent à profit leur expertise et leur réseau pour assurer le bon fonctionnement de notre organisation. Tous s'impliquent bénévolement afin d'assurer la pérennité de la Société Alzheimer Haut-Richelieu.

Notre organisation a la chance de compter sur une équipe de travail composée d'employés et de bénévoles assidus, reconnus pour leur dynamisme et leur contribution, à la poursuite des objectifs de la Société Alzheimer Haut-Richelieu.

J'en profite pour me faire la porte-parole de tous les membres et intervenants de la Société Alzheimer Haut-Richelieu afin de remercier tous nos donateurs, commanditaires et partenaires. Sans votre appui, nous ne pourrions réaliser pleinement notre mission.



Aimay Dépelteau
Présidente du conseil
d'administration

Aimay Dépelteau

MOT DE LA DIRECTRICE GÉNÉRALE



Guyane Marcoux
Directrice générale
depuis janvier 2017



Lise Marcoux
Directrice générale
d'avril 2016 à
janvier 2017

Mesdames et Messieurs,

Cette année en fut une de transition. Après 27 années de service à la Société Alzheimer Haut-Richelieu, Madame Lise Marcoux a décidé de quitter ses fonctions de directrice générale. C'est donc avec beaucoup d'enthousiasme que j'ai accepté, le 9 janvier 2017, de devenir la nouvelle directrice générale de la Société Alzheimer Haut-Richelieu, sachant que le travail se ferait dans un partage d'expertises et d'expériences mutuelles.

Nous tenons, toutes deux, à souligner particulièrement la confiance du conseil d'administration à notre égard, ainsi que la précieuse collaboration de l'équipe.

Nous profitons de l'occasion pour témoigner notre gratitude à toute la population du Haut-Richelieu pour votre appui qui est des plus importants. Nous vous invitons également à participer aux différents événements organisés par la Société Alzheimer Haut-Richelieu. Saisissez toutes les occasions pour parler de nos services.

Nous vous remercions et bonne lecture.

Guyane Marcoux

QUI SOMMES-NOUS ?

Historique / mission

La Société Alzheimer Haut-Richelieu est un organisme à but non lucratif, fondé à Saint-Jean-sur-Richelieu, le 9 juillet 1989. Elle compte un long parcours d'initiatives rassembleuses ayant toujours un seul objectif : fournir aux personnes atteintes et à leur famille, des services gratuits, adaptés à leurs besoins. Entre autres, la Société Alzheimer Haut-Richelieu, en plus d'informer et de former les personnes touchées par la maladie d'Alzheimer et de développer de nombreux services, fut l'instigatrice d'un point de rassemblement pour la population du Haut-Richelieu touchée par une maladie neurodégénérative.

L'un des objectifs de notre organisme est d'alléger les conséquences personnelles et sociales de la maladie d'Alzheimer et d'exercer sa mission par une approche centrée sur la personne, sur le respect de la dignité et de l'intégrité de chacune d'entre elles. Nous axons davantage notre action en fonction des services aux personnes atteintes ainsi qu'à leurs proches aidants. D'autre part, chaque année, nous contribuons financièrement à la recherche.

Nos services sont gratuits, la seule contribution demandée étant de devenir membre de la Société Alzheimer Haut-Richelieu.

Membres de la Société Alzheimer Haut-Richelieu

Cette année, la Société compte 276 membres actifs.



Membre de la Fédération Québécoise des Sociétés Alzheimer (FQSA)

La Société Alzheimer Haut-Richelieu est membre de la Fédération québécoise des sociétés Alzheimer qui regroupe les 20 sociétés Alzheimer régionales du Québec et qui est affiliée à la Société Alzheimer Canada.

La Société Alzheimer Haut-Richelieu tient à remercier le Centre intégré de la santé et des services sociaux (CISSS) Montérégie Centre, pour son soutien financier dans le cadre de sa politique de reconnaissance des organismes communautaires (PSOC) afin d'assurer son fonctionnement de base.

Territoire desservi / municipalités

La Société Alzheimer Haut-Richelieu dessert 32 municipalités sur le territoire des MRC Haut-Richelieu, Rouville, Jardins-de-Napierville, ainsi que des villes de Chambly et Carignan, représentant un bassin de population estimé à 220 000 habitants.

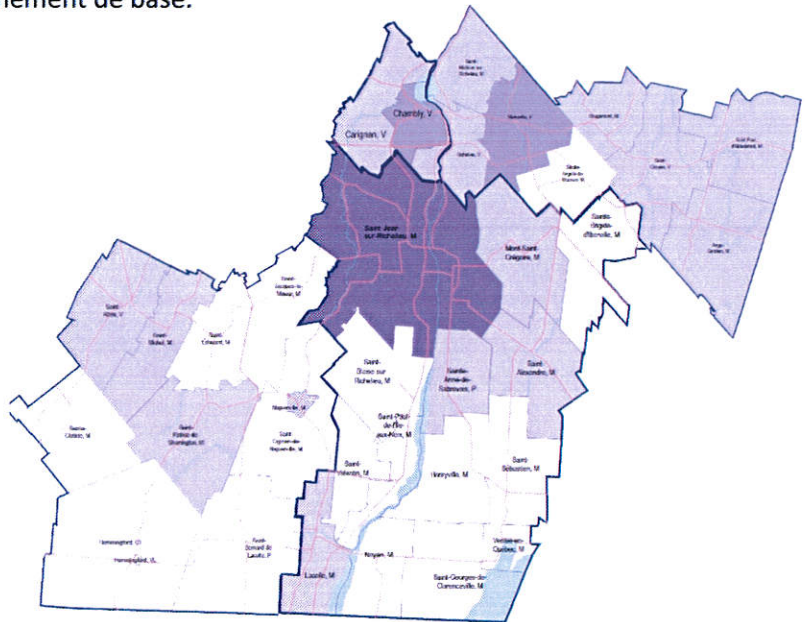

Les municipalités desservies : Saint-Jean-sur-Richelieu, Mont Saint-Grégoire, Saint-Alexandre, Sainte-Anne-de-Sabrevois, Henryville, Saint-Sébastien, Venise-en-Québec, Saint-Georges-de-Clarenceville, Noyan, Lacolle, Saint-Valentin, Saint-Paul-de-l'Île-aux-Noix, Saint-Blaise-sur-Richelieu, Richelieu, Saint-Mathias-sur-Richelieu, Marieville, Sainte-Angèle-de-Monnoir, Rougemont, Saint-Césaire, Napierville, Saint-Cyprien-de-Napierville, Saint-Jacques-le-Mineur, Saint-Patrice-de-Sherrington, Hemmingford, Sainte-Clothilde, Saint-Bernard-de-Lacolle, Saint-Michel, Saint-Rémi, Saint-Édouard, Chambly et Carignan.

CONTEXTE

D'une part, notre gouvernement provincial évolue dans un contexte d'austérité, et par le fait même, les organismes communautaires en sont les victimes collatérales. Conséquemment, les subventions aux organismes ne sont bonifiées que dans la mesure de l'augmentation du coût de la vie, ceci n'ayant aucun rapport avec l'augmentation de la demande de service.

D'autre part, la maladie d'Alzheimer est la plus répandue des maladies neurologiques incurables. On estime que pour une personne vivant avec la maladie d'Alzheimer, au moins onze autres, membres de la famille ou de l'entourage immédiat, en seront également affectés.

La maladie cognitive provoque des impacts importants, tant chez l'individu que dans sa famille ou dans sa communauté. Bien qu'il n'y ait aucune cure, les personnes atteintes et leurs familles peuvent trouver du soutien, du réconfort et de l'information auprès de la Société Alzheimer Haut-Richelieu. Il est reconnu que faute de soutien adéquat aux aidants, 46% d'entre eux décèdent avant la personne atteinte.

Selon l'Association canadienne en santé publique, 80% des dépenses des provinces seront allouées aux soins de santé d'ici 2030. Quant à elle, l'Association pour la santé publique du Québec, estime que chaque dollar investi en prévention et en promotion de la santé, permet d'économiser 5,60\$ sur les dépenses de soins de santé.

En vertu de ces faits, cette année, ce sont plus de 4 millions de dollars que la Société Alzheimer Haut-Richelieu a fait économiser aux contribuables. La Société Alzheimer est un partenaire incontournable dans la mise en place de stratégies durables pour les personnes aux prises avec une maladie neurodégénérative.

PROVENANCE DES FONDS

La mission de la Société Alzheimer Haut-Richelieu a toujours été de favoriser l'accompagnement de la personne atteinte de la maladie d'Alzheimer ou d'une maladie apparentée, tout en permettant à celle-ci de demeurer dans son milieu de vie le plus longtemps possible. Cette vision permet d'amoinrir les coûts reliés aux services publics.

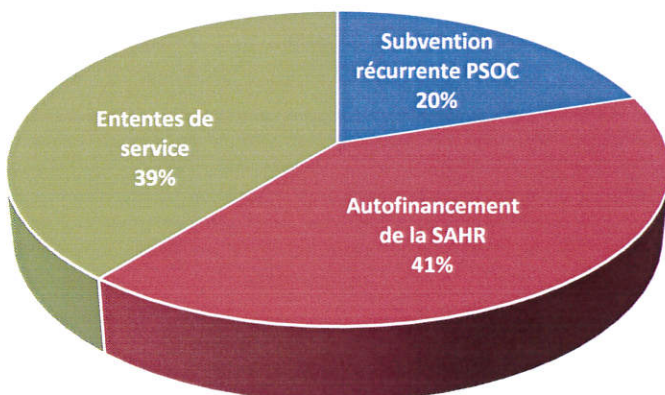

La plus grande partie du financement de notre organisation, soit 59%, est assuré par des subventions gouvernementales. Le PSOC, subvention récurrente, à hauteur de 20%, et celles des ententes de service, pour 39% de notre financement. Les efforts déployés par la Société Alzheimer Haut-Richelieu ainsi que ses nombreux partenaires et bénévoles, afin de réaliser des activités de financement, ont représenté en 2016-2017, 41% de notre financement. L'autofinancement est essentiel pour notre organisation afin de nous permettre d'offrir plus de services aux personnes touchées par ces maladies et ce, gratuitement. Certes, l'autofinancement permet d'offrir plus de services de répit-accompagnement. Rappelons que ce service relève de la responsabilité du Réseau de la santé, donc la question suivante se pose : Est-ce que nous subventionnons indirectement le CISSS? Une question à laquelle nous devons répondre au cours de l'année à venir.

STRUCTURE ORGANISATIONNELLE 2016-2017

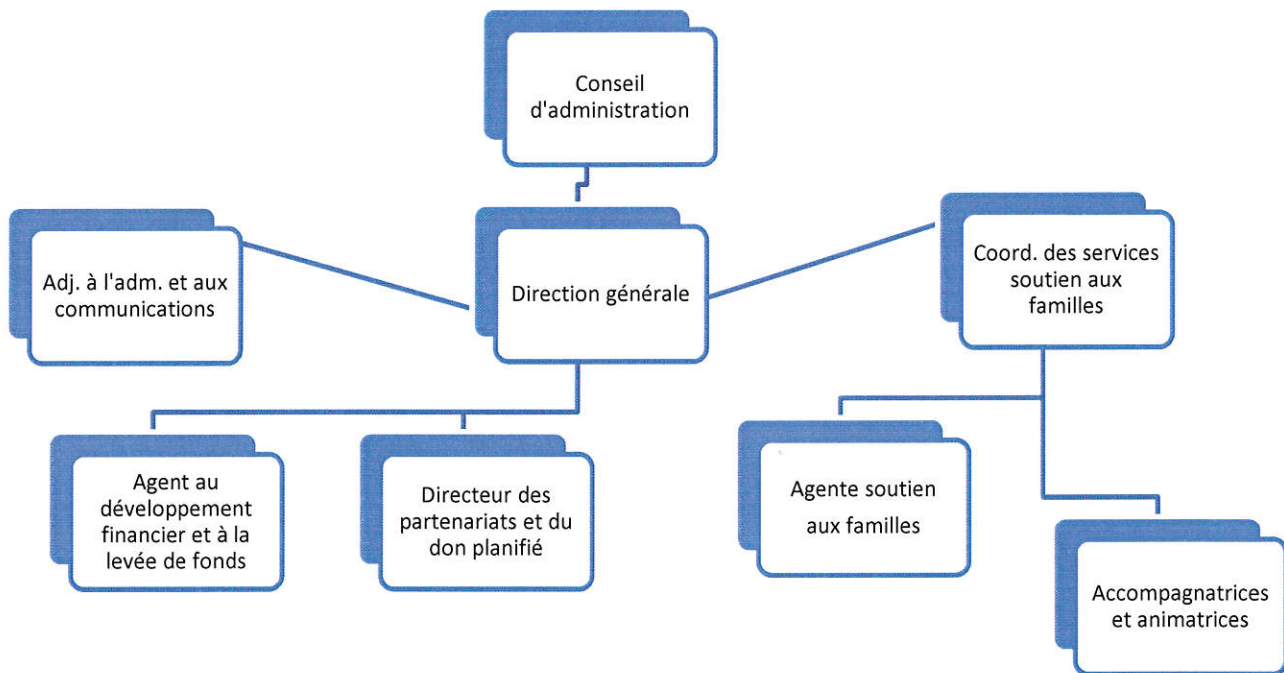

Conseil d'administration

Le conseil d'administration de la Société Alzheimer Haut-Richelieu est composé de 7 membres, dont trois agissent à titre d'officier. Ils doivent être membres de la Société et avoir à cœur les orientations et la saine gestion financière de l'organisme. Cette année, jusqu'à trois sièges ont été vacants pendant quelques mois.

Le conseil d'administration s'est réuni à neuf reprises pendant la dernière année. Une assemblée générale annuelle s'est tenue le 15 juin 2016.



Dans l'ordre habituel : Aimay Dépelteau, Johanne Tétrault, Jacques Caron, Claudette Deneault et Francine Chamberland. Absente sur la photographie : Lorraine Choquette.

CONSEIL D'ADMINISTRATION 2016-2017	
Comité exécutif	Administratrices
Mme Aimay Dépelteau <i>Présidente</i>	Mme Suzanne Fortin 27-09-2016 au 31-01-2017
M. Jacques Caron <i>Vice-président</i>	Mme Francine Chamberland (depuis 14 mars 2017)
Mme Claudette Deneault <i>Secrétaire/trésorière</i>	Mme Lorraine Choquette (depuis le 28 avril 2017)
	Mme Johanne Tétrault (depuis le 16 octobre 2016)
1 siège demeure vacant	

Équipe de travail 2016-2017



Équipe permanente (siège social)

Direction générale	Lise Marcoux (jusqu'au 8 janvier 2017) Guyane Marcoux (depuis le 9 janvier 2017)
Adjointe à l'administration et aux communications	Ryna St-Pierre
Coordonnatrice des services aux familles	Guyane Marcoux (jusqu'au 8 janvier 2017) Reine Bazinet (depuis le 9 janvier 2017)
Agente de soutien aux familles	Lise Marcoux (depuis le 9 janvier 2017)
Agent au développement financier et à la levée de fonds	Éric Lanthier

Service aux familles : équipe répit accompagnement à domicile

Territoire CLSC Vallée des Forts		Territoire CLSC Richelieu
Beaudry, Carole	Goulet, Manon	Charland, Manon
Bouin, Diane	Lachapelle, Marie	Coupal, Patricia
Boisvert, Chantal	Laporte, Sylvie	Desroches, Nathalie
Bourret, Louise	Lefebvre, Gaétane	Lavallière, Manon
Breton, Josée	Maure, Françoise	Malo, Lynda
Brousseau, Monique	Paradis, Rachelle	Paré, Élane
Ferdais, Clémence	Pinsonneault, Fernande	Parent, Marielle
Fontaine, Julie	St-Louis, Micheline	Martin, Marie-Hélène
Fortin, Micheline	Sergerie, Estelle	Martineau, Ginette



Service aux familles : équipe d'animatrices

Animatrices de groupes de soutien	Animatrices de groupe d'activités personnes atteintes	Assistants aux animatrices
Gaucher, Diane	Bedell, Kara	Bourret, Louise
Lemaire, Nancy	Coupal, Patricia	Malo, Lynda
Marion, Jocelyne	Couture, Cécile	
Vanhove, Louise	Marion, Jocelyne	
	Paré, Élane	

Contractuels

Robert Larue	Directeur des partenariats et du don planifié
Jennifer Young	Animatrice de groupe de soutien Agente de formation Conférencière



LES SERVICES OFFERTS AUX FAMILLES



Les services offerts s'adressent aux personnes qui ressentent le besoin d'avoir plus d'information sur la maladie d'Alzheimer et les maladies apparentées, afin d'améliorer la qualité de vie des personnes atteintes. En 2016-2017, nous avons répondu à plus de 3 255 demandes d'information ou de rencontres individuelles ou familiales (1 689 en 2015-2016). Nous avons ainsi desservi 1 665 personnes et offert 22 633 heures de répit à la population du Haut-Richelieu (12 968h en 2015-2016).

Centre de documentation

Au centre de documentation vous avez accès, gratuitement, à différents documents (livres, documents audio-visuels) qui traitent de la maladie d'Alzheimer et des maladies apparentées. Cette information peut être acheminée par courrier.

Intervention, suivi téléphonique, rencontre individuelle ou familiale

L'intervention peut varier selon les besoins. Il peut s'agir d'offrir de l'information, de répondre à un besoin de référence, d'effectuer une intervention directe, c'est-à-dire, entreprendre avec le client, un processus de solution en situation problématique.

La rencontre individuelle ou familiale en est une d'écoute et d'information. Nous tenons ce genre de rencontres selon les besoins manifestés, avec les personnes atteintes, les proches, les intervenants du réseau, pour entre autres, répondre à leurs questions sur la maladie, les ressources du milieu et leur offrir des conseils d'accompagnement pouvant les aider. En 2016-2017, ce sont 3 255 interventions téléphoniques, suivis, rencontres individuelles et familiales qui ont été réalisées.

3 255
demandes

Groupes de stimulation pour personnes atteintes en phase précoce

Le groupe de stimulation s'adresse aux personnes atteintes de la maladie d'Alzheimer ou d'une maladie apparentée, en phase légère à modérée, et se tient à raison d'une fois par semaine. Ce service a deux objectifs précis : premièrement, offrir un temps de répit à l'aidant, et deuxièmement, permettre aux participants de socialiser et de se réaliser, dans un environnement convivial et respectueux. L'animation de cette activité est basée sur le plaisir et le succès pour les participants. Cette année, deux groupes ont été offerts, un à Richelieu et un autre à Saint-Jean-sur-Richelieu. Vingt-trois personnes atteintes et par la même occasion, vingt-trois aidants ont bénéficié de ce service sur une période de 26 semaines. Ce qui représente 1 196 heures de répit aux aidants et d'activités pour les personnes atteintes.

46 personnes
598 heures
de répit

Groupes de soutien

Le groupe de soutien s'adresse uniquement aux aidants (famille, amis) qui accompagnent une personne atteinte de la maladie d'Alzheimer ou d'une maladie apparentée. Ce sont des groupes fermés qui se déroulent sur 8 semaines consécutives. Chaque rencontre porte sur un thème précis et a pour objectif de donner des informations sur la maladie et des conseils d'accompagnement visant à faciliter le rôle de l'aidant. Nous offrons trois sessions (printemps, automne et hiver). Ces groupes sont offerts à Saint-Jean-sur-Richelieu et Richelieu, mais également en région rurale (Saint-Rémi, Hemmingford, Saint-Césaire, Lacolle et Venise-en-Québec) lorsqu'il y a suffisamment d'inscriptions. Pour l'année 2016-2017, ce sont 13 groupes de soutien qui ont été offerts, 9 groupes de soutien ont vu le jour et 101 aidants en ont bénéficié de ce service.



101
personnes

LES SERVICES OFFERTS AUX FAMILLES (suite)

MedicAlert Sécu-Retour

Sécu-Retour est un programme national, développé par la Société Alzheimer Canada et maintenant disponible via MedicAlert. L'identification par bracelet et le service MedicAlert ont été créés initialement pour aider les intervenants d'urgence à traiter rapidement et efficacement les personnes qui ne pouvaient pas exprimer leur besoin d'aide. Aujourd'hui, le service peut aussi aider les personnes atteintes neurodégénératives qui sont portées disparues.

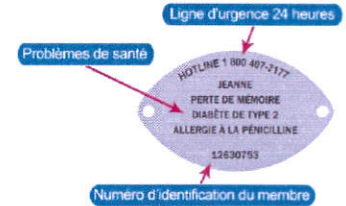

Service de répit accompagnement et de stimulation à domicile



Le service de répit accompagnement et de stimulation à domicile offre à la fois, un répit aux familles et aux proches, ainsi que des activités stimulantes et significatives aux personnes atteintes de la maladie d'Alzheimer ou d'une maladie apparentée. La durée de ces accompagnements varie de 4 à 8 heures par semaine. Une équipe de 27 accompagnatrices réalise, lors de ces rencontres, des activités qui respectent les goûts, le rythme, l'énergie ainsi que les capacités de la personne atteinte. Cette année, plus de 143 familles, représentant 286 personnes (aidants et personnes atteintes) ont pu bénéficier de ce service. Ces familles sont desservies en moyenne 3 ans et 8 mois par la SAHR. Considérant ces 143 personnes atteintes, cela représente une économie en hébergement de plus de 50 M\$ pour le CISSS.

Plus de 22 633 heures de répit ont été offertes aux aidants et aux personnes atteintes, soit une moyenne de 435 heures par semaine.

Rappelons qu'en 2016-2017, en moyenne de 258 heures par semaine ont été financées par le CISSS Montérégie Centre pour le service de répit accompagnement et stimulation à domicile. Ce sont 177 heures par semaine, en moyenne, qui ont été financées grâce aux activités de levée de fonds. Ces levées de fonds sont tributaires de la générosité de la population et de l'implication des partenaires et commanditaires.

Provenance des fonds pour le service de répit

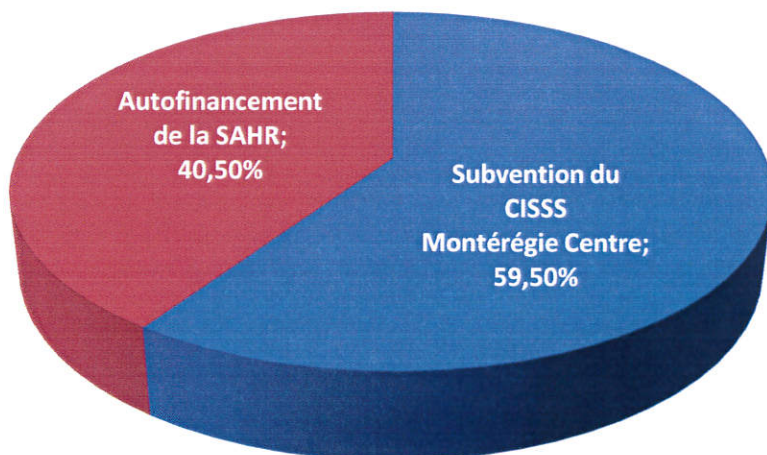

LES SERVICES OFFERTS AUX FAMILLES (suite)

Musique et Mémoire

Une variété d'activités est offerte aux personnes atteintes qui bénéficient du service de répit accompagnement en stimulation à domicile. Cette année, les accompagnatrices ont été formées pour offrir le programme *Music and Memory*^{MD} pour lequel la SAHR a obtenu sa certification.



Ce programme de musicothérapie vise à améliorer la qualité de vie des personnes atteintes de la maladie d'Alzheimer ou d'une maladie apparentée. La musique permet la stimulation de toutes les sphères du cerveau. Elle favorise

également l'amélioration de l'humeur, la réduction de l'anxiété et fait revivre certains souvenirs, tout en favorisant l'expression d'émotions. Ce programme en est encore à l'étape de projet pilote. Cette année 15 personnes ont pu en bénéficier via le service répit accompagnement et stimulation à domicile.



15
personnes

Bulletin de l'aidant

Bulletin de
l'aidant 375
exemplaires

Le bulletin de l'aidant « *Saviez-vous que...* » est publié quatre fois l'an. Il est diffusé à 375 exemplaires, aux membres, employés et partenaires de la Société Alzheimer Haut-Richelieu. Ce bulletin est un lien essentiel entre l'organisme et les aidants. Il permet de communiquer de l'information concernant les ressources, les nouveautés, la recherche, le calendrier des activités (groupes de soutien, conférences, groupes de stimulation, etc.), ainsi que les événements de levée de fonds de la Société Alzheimer Haut-Richelieu.

Conférences, sensibilisation et formations

La Société Alzheimer Haut-Richelieu a offert, cette année, des conférences portant sur différents thèmes associés à la maladie d'Alzheimer, la communication, les comportements, les activités de la vie quotidienne, les stress de l'aidant et la culpabilité, mais également sur des thèmes plus généraux tel le deuil ainsi que le mandat d'inaptitude, la curatelle et la procuration. Au total, 13 conférences se sont tenues à Saint-Jean-sur-Richelieu ainsi qu'à Richelieu. Plus de 380 personnes se sont inscrites à celles-ci.

Conférences,
sensibilisation et
formations
380 personnes

Kiosques
d'informations
Plus de 450
personnes

Des kiosques d'information ont été tenus à Hemmingford, Napierville, Saint-Rémi et Lacolle dans le cadre des « *Rendez-vous pour la communauté* ». De plus, nous avons fait une activité de sensibilisation avec les employés du CLSC Vallée des Forts, les étudiants du Cégep de Saint-Jean-sur-Richelieu et certaines résidences pour personnes âgées. Six kiosques d'information sur la maladie d'Alzheimer ont permis de rejoindre plus de 450 personnes.

Sur demande, la Société Alzheimer Haut-Richelieu offre une formation, pouvant aller jusqu'à 30 heures. Cette formation a été conçue pour les gestionnaires et intervenants du milieu de la santé. Cette année, 14 personnes en ont bénéficié à la Résidence Rivière Richelieu.

Implication dans la recherche

La Société Alzheimer Haut-Richelieu (SAHR) est fière de participer à la recherche sur la maladie d'Alzheimer et maladies apparentées via la Fédération québécoise des sociétés Alzheimer (FQSA). Depuis sa fondation, la SAHR participe à toutes les années, au financement de la recherche. En 2016-2017, la FQSA a remis 492 000 \$ au Fonds de recherche d'Alzheimer Canada grâce à la contribution volontaire des 20 sociétés Alzheimer régionales.

RAYONNEMENT DE LA SOCIÉTÉ ALZHEIMER HAUT-RICHELIEU

Le rayonnement de la Société Alzheimer Haut-Richelieu demande un effort de tous les instants et permet d'informer la population sur les services que nous offrons et les événements que nous réalisons. Pour l'année 2016-2017, ce ne sont pas moins de 141 articles ou publicités qui sont parus dans les hebdomadaires régionaux (représentant une distribution de 130 000 copies). Ces mêmes informations ont été reprises sur les sites internet des hebdomadaires. Nous avons également pu réaliser, grâce à la collaboration de Monsieur Éric Latour, quelques entrevues à la télévision communautaire. Aussi, les animateurs de la radio CHOC-FM nous ont reçus pour des entrevues en lien avec nos activités et levées de fonds. Enfin, grâce à la collaboration de la Ville de Saint-Jean-sur-Richelieu, la Société peut maintenant diffuser de l'information via le « *Guide loisirs / Complicité* » de la ville, ainsi qu'à travers ses différents babillards (bibliothèques de Saint-Luc, Saint-Jean-sur-Richelieu et L'Acadie), service de police, complexe Claude-Raymond, centre des aînés Johannais, service des loisirs et terminus d'autobus). D'autre part, les municipalités du territoire que nous desservons ont accepté de collaborer à la diffusion d'information via leurs bulletins locaux et leur site internet.

141 articles

Des hebdomadaires distribués
à 130 000 copies

Une collaboration
essentielle des
municipalités
desservies et des
diffuseurs régionaux

La collaboration des médias est essentielle à notre rayonnement. Elle nous permet de rejoindre les aidants et de promouvoir les services et activités de levée de fonds de la Société, mais également, nous pouvons ainsi sensibiliser la population du Haut-Richelieu à la maladie d'Alzheimer.

Médias sociaux et site Web

Réseaux sociaux de la
SAHR
2 000 utilisateurs

La Société Alzheimer Haut-Richelieu possède sa page Facebook (*Société Alzheimer Haut-Richelieu*) qui permet de réunir une communauté touchée par la maladie d'Alzheimer. Également, notre site web (www.sahr.ca) nous permet de faire connaître nos activités et offre à la SAHR une place de marque sur le web. Ces réseaux sociaux nous offrent la possibilité d'une diffusion de masse, gratuitement. En moyenne, près de 2 000 utilisateurs les fréquentent. Il est également possible de faire un don en ligne via notre site web.

Janvier- Mois de sensibilisation à la maladie d'Alzheimer

C'est sous le thème « La maladie d'Alzheimer... c'est l'affaire de tous » que s'est tenu le mois de sensibilisation à la maladie d'Alzheimer, en janvier 2017. Nous avons profité de l'occasion pour lancer un appel à la générosité de la population par l'entremise de notre bulletin d'information. D'autre part, le journal Le Canada-Français, a accepté de consacrer une page entière à la cause, en réalisant une entrevue avec l'une des plus jeunes personnes atteintes de la maladie d'Alzheimer au Québec et qui demeure sur notre territoire. De plus, Guyane Marcoux, alors coordonnatrice du service soutien aux familles, dans une entrevue parue dans cette même page, partageait quelques statistiques, portant particulièrement sur les prévisions de croissance de la maladie dans les prochaines années. Elle en a également profité pour mieux faire connaître les besoins en service des personnes atteintes et des aidants.

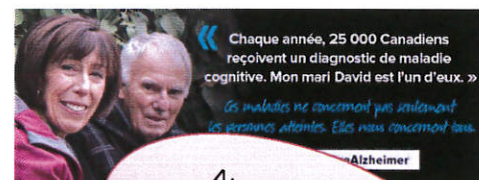

Augmentation de
66% des cas de la
maladie d'ici 2031

Implications socio-communautaires locales et régionales / représentations

- Fédération québécoise des sociétés Alzheimer
- Tables des aînés
- Corporation de développement communautaire Haut-Richelieu
- Table régionale des organismes communautaires Montérégie
- Regroupement des organismes montérégiens d'aidants naturels
- Reconnaissance des organismes communautaires de la Ville de Saint-Jean-sur-Richelieu

IMPLICATION BÉNÉVOLE

La Société Alzheimer Haut-Richelieu a le privilège de pouvoir compter sur de nombreux et généreux bénévoles assidus dans leur implication tout au long de l'année. Nous ne pourrions pas réaliser des événements d'une aussi bonne qualité sans eux. Nous tenons à remercier les grands partenaires et les grands bénévoles pour leur contribution.

MERCI	Grands Donateurs	Gérard Borel André Bessette (posthume) Lise Marcoux Jocelyne Marion Mathieu Bissonnette André Lebel André Dupont Monique Asselin Claude Léger	Claudine Léger André P. Binette Irène Lambert Guyane Marcoux Robert Larue Céline Juteau Marroni Les Filles d'Isabelle d'Iberville #900 Industrielle Alliance Agence de Brossard Fonds Lise Dupré et Gaston Chenail Contrôleurs aériens de Saint-Jean
	Grands Partenaires	Desjardins Caisse du Haut-Richelieu Desjardins Caisse de Saint-Césaire Desjardins Caisse de Marieville-Rougemont Desjardins Caisse de Chambly Ville de Saint-Jean-sur-Richelieu Dave Turcotte, député Claire Samson, députée Jean Rioux, député Résidence Rivière-Richelieu Pharmacie Jérémie Dufour Pharmacie Martine Clouâtre	Pharmacie Pearl Bouchard Pharmacie Paquette Germain Journault Pharmacie Jean Coutu Résidence Haut-Richelieu Résidence Oasis Saint-Jean Résidence Saint-Jean-sur-Richelieu Sports Experts Transport Bourassa / Gestion Maval Bellefleur Comptables Daigneau Eau de source Le Canada-Français
	Grands Collecteurs	David Cartier Mario Raymond	Dave Riel Luc Bazinet Réjean Gélinau
Merci de votre engagement			

Arbour, Chantal	Caron-Lavigneur, Claudine	Labrecque, Jacqueline	Ménard, Marie-Chantal
Asselin, Monique	C.A.S.A.	Ladouceur, Jacques	Muise, Jeannine
Audet, Suzie	Choquette, Lorraine	Landry, Adrien et Roseline	Nareau, Frédéric
Bachand, Danyèle	Cognac, Denise	Landry, Caroline	Nareau, Nancy
Bachand, Lise	Deland, Hélène	Landry, Me Maryse	Nareau, Pierrette
Bazinet, Luc	Deneault, Réjean	Laporte, Annie	Nareau, Yvon
Beaumier, Chantal	Desjardins, Guy	Laporte, Stéphane	Nieuwendijk, Indrid
Bélaïr, Alexandre	Dionne, Isabelle	Lareau, Sylvie	Ouellet, Yvan
Bélanger, Madeleine	Dupuis, Marie-Pascale	Laroche, Lise	Paquin, Karine
Bernard, Antoine	Fecteau, Michel	Latour, Éric	Paradis, Fernand
Bessette, Hélène	Ferland, Jacques et Associés	Lebeau, Jeannine	Patenaude, Caroll
Bessette, Sophie	Fortin, Suzanne	Leblanc, Diane	Perreault, Me Vincent
Bisaillon, Roland	Frappier, Francis	Lecourt, Marie-Hélène	Perry, Éline
Bogemans, Maria	Gagnon, Marie-Pier	Lévesque, François	Quintin, Carole
Bolduc, Sophie	Gaucher, France	Lévesque, Gabrielle	Quintin, Diane
Boloten, Diane	Gauthier, Réjeanne	Marion, Jocelyne	Rainville, Mario
Borel, Gérard	Georges, Claude et son épouse	Martineau, Élizabeth	Raymond, Lucien
Bouchard, Andrée	Godin, Francine	McDuff, Rosalie	Rondeau, Sylvie
Boucher, Claude	Grenier, Virginie	Mégré, Manon	Ruest, Réjeanne
Boudriau, Gisèle	Gur, Françoise	Ménard, Danielle	Savard, Marco
Boulerice, Jacques	Hébert, Julie	Ménard, Fernand	Soradjou, Tcheconi
Boyer, Lise	Hébert, Sylvie	Ménard, Ghyslaine	Turcotte, Dave
Boyer, Lucette	Jean, Claude	Ménard, Guy	Venne, Annie
Brossard, Léa	Labbé, Francine	Ménard, Jocelyn	Veillette, Chantal
Louise Caillé, Jacqueline	Labbé, Lorraine	Ménard, Jocelyne	Vezeau, Denise
Canestrari, Irène	Labine, Nicole	Ménard, Jules	Viau, Paul

À cette liste, nous devons ajouter les membres du conseil d'administration et les employés de la Société Alzheimer Haut-Richelieu qui s'impliquent bénévolement dans les différentes activités et levées de fonds organisées par la SAHR.

BÉNÉVOLES ÉMÉRITES

La Société Alzheimer Haut-Richelieu fait une **mention très spéciale** à Monsieur Claude Jean, bénévole spécialisé en informatique. Il consacre beaucoup d'heures en conseils, installation, ajustements de toutes sortes à nos postes de travail. Toujours de bonne humeur, Monsieur Jean nous est précieux et fait en sorte de nous sauver beaucoup de temps et d'argent.

Également, une mention spéciale à nos bénévoles « régulières » : Mesdames Ghyslaine Ménard, Francine Labbé et Louise Bourret qui répondent toujours présentes lorsque des besoins ponctuels se manifestent. Ce sont des personnes sur qui nous pouvons compter !

Enfin, un grand merci à tous nos membres et tous nos bienfaiteurs qui nous permettent grâce à leur implication en temps et en argent, de poursuivre notre mission en apportant aide et soutien aux personnes atteintes et à leur famille.

VOTRE SUPPORT EST PRÉCIEUX, VOUS FAITES UNE DIFFÉRENCE !

Ces généreuses personnes ont effectuées diverses tâches lors des activités suivantes :

- Marche pour l'Alzheimer
- Barrage routier
- Curling
- Vente de billets de tirage
- Préparation d'envois postaux (campagne de Noël, In Memoriam, Bulletin de l'aidants, etc.)
- Préparation des trousseaux pour les groupes de soutien
- Projet *Au fil de la mémoire*
- Tenue de kiosques
- Livraison et affichage

ACTIVITÉS DE FINANCEMENT ET IMPLICATIONS DE LA COMMUNAUTÉ

La Société Alzheimer Haut-Richelieu organise de nombreuses activités de levée de fonds. Il faut mentionner que la communauté organise également des activités aux profits de notre organisme. Tous ces événements, ce dévouement ont permis d'amasser la somme de 147 704 \$ qui a été réinvesti dans les services aux familles et aux personnes atteintes de la maladie d'Alzheimer ou d'une maladie apparentée.



Barrage routier
3 981 \$

Barrage-routier (septembre 2016)

La ville de Saint-Jean-sur-Richelieu nous permet de tenir un barrage routier une fois par année à l'angle des rues Pierre-Caisse et Choquette. Les 37 bénévoles se relaient, tour à tour, pour faire de cet événement un succès. Cette activité nous a permis d'amasser 3 981 \$.

Campagne corporative (décembre 2016)

Cette campagne, par lettre adressée aux 619 aidants qui bénéficient de nos services a permis d'amasser une moyenne de 50\$ par don. Pour un taux de réponse de 13%, soit 8 273 \$. Ce qui représente une augmentation de 36% avec l'an passé.

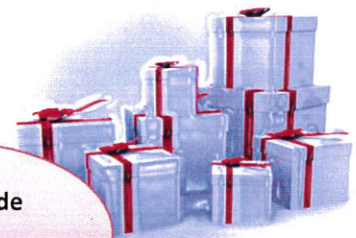

Campagne de Noël
8 273 \$



Projet au fil de la mémoire et marché de Noël – 4 462 \$

Marchés de Noël (novembre 2016) – Projet Au fil de la mémoire

Le projet *Au fil de la mémoire* prend de l'ampleur. Il y a maintenant près d'une quinzaine de bénévoles qui s'impliquent dans ce projet, dont une dizaine de tricoteuses qui créent de magnifiques pièces d'artisanat à partir de dons de laine que la population nous remet. Avec ce matériel, nous organisons un marché de Noël et tenons différents kiosques pour offrir ces créations. Plus de 4 462 \$ ont ainsi été amassés grâce aux efforts de ces talentueuses dames et aux personnes qui nous donnent de la laine.

Dans le cadre des activités de la Marche, différentes personnes s'impliquent bénévolement en organisant des activités pour amasser des fonds. C'est le cas de la vente de hot-dogs à Saint-Rémi ainsi que pour la vente de garage organisée par Madame Lebreux.



Vente de garage de Mme Lebreux
1 500 \$



Kiosque vente de hot dogs à Saint-Rémi
789 \$

Curling et souper spaghetti (4 mars 2016)

Une nouvelle activité de financement a vu le jour afin de sensibiliser la population du secteur de Lacolle. Dix équipes de la région ont accepté de venir relever le défi de jouer un tournoi amical de curling pour le bénéfice de la Société Alzheimer Haut-Richelieu. Grâce aux participants et aux bénévoles, cette activité a permis d'amasser la somme de 1 500 \$.



5 bénévoles
1 500 \$



Maison hantée organisée par Mme Anny Lebreux
923 \$

Des initiatives qui rapportent

Cette année encore, plusieurs personnes ou groupes de personnes ont pris l'initiative de réaliser des activités pour amasser des fonds pour la Société Alzheimer Haut-Richelieu. Entre autres :

- Madame Anny Lebreux a organisé une « maison hantée » pour l'Halloween;
- Madame Cécile Rémillard, a conçu, fabriqué et vendu des porte-clés à l'effigie de la Société Alzheimer;
- Un groupe de résidentes de la Résidence Mgr Forget, sous la supervision de Mme Louise Couture, ont vendu des tricots qu'elles ont faits pour un montant de 1 720 \$;
- Le Club des Richelains a tenu un tournoi de bridge qui a rapporté 250\$.
- La Maison Richelieu a organisé un brunch qui a rapporté près de 1 500 \$.



Tricoteuses de la
Résidence
Mgr Forget – 1 720 \$



Fabrication et vente de
porte-clés par Mme
Mme Céline Rémillard
651 \$



Club de bridge
Les Richelains
250 \$



Brunch de La
Maison Richelieu
1 500 \$

Campagne Partenaires-Santé (octobre 2016)

Collecte de fonds auprès des employeurs et retraités des gouvernements provinciaux et fédéraux conjointement avec de 15 autres organismes de bienfaisance du domaine de la santé. Lors de cette campagne, nous sommes appelés à offrir des conférences et témoignages auprès des employés de la fonction publique. Cette année, nous avons reçu un peu plus de 1 550 \$.



La Marche pour l'Alzheimer 10^e édition

Marche
2016
123 855 \$

La SAHR invitait la population, les municipalités et les entreprises de la région à participer en grand nombre à la 10^{ième} édition de la Marche pour l'Alzheimer, dimanche le 29 mai, au parc Jean-Paul Beaulieu (près des Halles). Dans le Haut-Richelieu, la marche est reconnue comme un important événement familial régional. Son parcours de 2,2 km ou de 4,4 km a été conçu de façon à être accessible à tous les âges. Les participants peuvent même choisir de demeurer au parc Jean-Paul Beaulieu pour profiter de l'ambiance. Au programme: une prestation de la fanfare, un échauffement spécial, de l'animation familiale, des tirages, du maquillage et plusieurs surprises !

Quatre défis:

Encore une fois cette année, les participants avaient la possibilité d'adhérer à l'un des quatre défis proposés. Tout d'abord, le **Défi-Alzheimer** qui s'adresse à toute personne désirant soutenir la cause de la maladie d'Alzheimer et qui s'inscrit à titre individuel ou qui forme une équipe (amis / famille). Le défi est de devenir «*marcheur-élite* » en amassant 200\$ et plus.

Le **Défi-des-Maires** s'adresse quant à lui, aux municipalités du territoire couvert par la SAHR. L'objectif étant d'amasser l'équivalent de 1\$ par citoyen. Les co-présidents de ce défi étaient: Messieurs Michel Fecteau, Jacques Ladouceur et Paul Viau, respectivement maire de St-Jean-sur-Richelieu, Richelieu et Canton Hemmingord.

Le **Défi-Entreprises** quant à lui, vient interpeller les entreprises de la région. En s'inscrivant, les entreprises s'engagent à amasser un minimum de 500 \$. Les co-présidents pour ce défi: Madame Marie-Chantal Ménard (Clinique Médicale Hygie) et Messieurs Jacques Gauvreau (Résidence Rivière Richelieu), David Cartier (Cartier l'emballage optimisé), Luc Bazinet (Desjardins, Caisse du Haut-Richelieu), Mario Raymond (courtier immobilier Royal-Lepage).

Enfin, le **Défi-Jeunesse** se veut une façon de sensibiliser les jeunes à la maladie en leur offrant la possibilité de soutenir la cause de façon personnelle, familiale ou alors, avec leur classe à l'école. Mesdames Andrée Bouchard, présidente de la Commission scolaire des Hautes-Rivières et Claudine Caron-Lavigueur, commissaire secteur sud de la Commission scolaire des Grandes-Seigneuries en étaient les porte-parole.

Les Marcheurs Élites (200 \$ et plus) étaient admissibles au tirage d'un forfait de deux nuitées au Château Laurier de Québec et ceux ayant amassé 1 000 \$ et plus, avaient également droit de participer au tirage d'un second forfait, celui-là au Domaine HPM dans les Laurentides. Quant aux entreprises participantes, le Journal Le Canada Français, leur offrait 1 000 \$ en publicité gratuite.

Les gagnants des forfaits individuels sont Madame Martine Poirier (Château Laurier) et Monsieur Jean Gosselin (HPM). Quant à l'entreprise gagnante du 1 000 \$ en publicité, il s'agit du Centre Hygie.

Quelques statistiques sur la Marche:

- La Marche pour l'Alzheimer édition 2016 aura nécessité le soutien de **26 personnes bénévoles**, sans compter le travail des employés réguliers. Ce qui représente **plus de 110 heures de bénévolat**.
- Au total, nous avons reçu 469 marcheurs le 29 mai 2016. Parmi ceux-ci, nous comptons 72 marcheurs-élites !
- 11 entreprises de la région ont accepté, avec beaucoup de succès, de relever le Défi-entreprises.
- Enfin, nous avons reçu 910 dons pour amasser une somme record de 123 855 \$.

INITIATIVES AU NOM DE LA MÉMOIRE

Rappelons que la Société Alzheimer Haut-Richelieu reçoit les dons à la mémoire d'un être cher. Ces contributions ont permis d'amasser un montant de 109 148 \$, ainsi qu'un don planifié de 10 000 \$. Nous remercions les généreux donateurs. Ces dons sont réinvestis en services ainsi qu'en soutien à la recherche.

Don planifié
10 000 \$

Legs testamentaire
et dons à la mémoire
109 148 \$



Don planifié

Depuis 2015, nous avons amorcé un travail sur le don planifié. Ce don permet aux donateurs de faire un don plus important qu'ils n'auraient pu imaginer. De plus, il permet d'obtenir des crédits d'impôts dès son activation, alors que le don est effectif lors du décès du donateur. Le don planifié est en quelque sorte une signature apposée au bas de l'histoire de sa vie et permet de laisser un souvenir durable. C'est sous la présidence d'honneur de Monsieur Luc Bazinet, directeur général de Desjardins Caisse du Haut-Richelieu que se déroule cette campagne. Cette année, nous avons reçu un don de 10 000 \$ qui s'ajoute au 281 500 \$ déjà reçu depuis le début, pour un total de 291 500 \$. Ces dons ont été faits sous forme de police d'assurance dont le bénéficiaire irrévocable est la Société Alzheimer Haut-Richelieu. Mentionnons que nous travaillons de concert avec les conseillers financiers de Desjardins Caisse du Haut-Richelieu, du Bassin-de-Chambly, de Saint-Césaire et de Marieville-Rougemont.

Legs testamentaire

En 2016-2017, nous avons reçu un legs testamentaire anonyme de 100 000 \$. Nous sommes reconnaissants à l'égard du légataire et de sa famille.

Dons In Memoriam

Le don In Memoriam en est un recueilli par le biais de cartes disposées dans les salons funéraires. Les familles endeuillées malgré la douleur qui les attriste, ont la prévenance de demander à leurs sympathisants d'offrir un don à la Société Alzheimer Haut-Richelieu en lieu et place de fleurs ou autres. Cette année, les dons In Memoriam se sont élevés à 9 148 \$.

Fonds Lise Dupré et Gaston Chenail

À la suite du décès de son mari, Madame Lise Dupré a décidé de créer un fonds qui permettra d'assurer du répit indispensable aux nombreux aidants d'une personne atteinte d'Alzheimer. Monsieur Chenail et Madame Dupré ont siégé au sien du conseil d'administration de la Société Alzheimer Haut-Richelieu.

Reconnaissance

Un tableau d'honneur est érigé à nos bureaux, en guise de reconnaissance aux généreux donateurs que nous avons désignés comme ambassadeurs à vie. Leur précieuse contribution permet d'offrir plus de services aux familles touchées par la maladie d'Alzheimer Haut-Richelieu. De plus, les donateurs d'un don planifié assurent la pérennité de la Société Alzheimer Haut-Richelieu.

Remerciements à nos partenaires et à nos collaborateurs de tous les instants

Actiforme Saint-Jean
Agence Montreal Plus inc.
Aliments Krispu Kernels inc.
Bellefleur CPA, S.E.N.C.R.L.
Benny & Co
Bessette Assurances
Bois Gourmand (Mario Bonneville)
Buanderie Blanchelle
Canadian Tire de St-Jean
Cartier L'emballage optimisé
Centre médical Hygie
Chapiteau Summum
Climatisation Lej-air
Clinique Mariderm inc.
Club de bridge Les Richelains
Commission scolaire des Grandes Seigneuries
Commission scolaire des Hautes-Rivières
Complexe Sport Absolu
Daigneau Eau de source
Déneigement Pierre Alix
Denicourt Arpenteurs-Géomètres
Déry Toyota
Desjardins Caisse de Chambly
Desjardins Caisse du Haut-Richelieu
Desjardins Caisse de Saint-Césaire
Desjardins Caisse Marieville-Rougemont
Desjardins Caisse Seigneurie de la Frontière
Domaine HPM
Érablière Charbonneau
Fromagerie Kaiser
Gestion d'actifs Gladu inc.
Hôtel Château Laurier de Québec
Hôtel des Gouverneurs St-Jean
IGA extra Gladu
Imprimerie André
Incontinence Plus
Infirmierie du Haut-Richelieu
Institut de kinésiologie du Québec
Journal Le Canada Français
Lefebvre denturologiste
Les Équipements Guillet
Les événements Alexandre Bélair
Les Fermes Guyon
Les Serres Noël Wilson et Fils
LKQ Keystone
Maison Clara
Maison Éthier
Marché Corriveau de Napierville
Meubles Éthier
Mondor
Municipalité Canton de Hemmingford
Municipalité Henryville
Municipalité Lacolle
Municipalité Mont Saint-Grégoire
Municipalité Napierville
Municipalité Noyan
Municipalité Rougemont
Municipalité village de Hemmingford
Municipalité St-Alexandre
Municipalité St-Bernard-de-Lacolle
Municipalité St-Blaise-sur-Richelieu
Municipalité St-Cyprien-de-Napierville
Municipalité St-Édouard
Municipalité de St-Georges-de-Clarenceville
Municipalité St-Jacques-le-Mineur
Municipalité St-Mathias-sur-Richelieu
Municipalité St-Michel
Municipalité St-Paul-de-l'Île-aux-Noix
Municipalité St-Patrice-de-Sherrington
Municipalité St-Rémi
Municipalité St-Sébastien
Municipalité St-Valentin
Municipalité Ste-Angèle-de-Monnoir
Municipalité Ste-Anne-de-Sabrevois
Municipalité Ste-Clothilde
Municipalité Venise-en-Québec
Normandin Transit
Parc Safari
Pharmacie Fernand Lachance
Pharmacie Jérémie Dufour

Pharmacie Martine Clouâtre
Pharmacie Paquette Germain Journault
Pharmacie Pearl Bouchard
Produits Thermovision
Résidence des bâtisseurs Résidence Haut-Richelieu
Résidence Jardins-du-Couvent
Résidence la Cité des Tours
Résidence Manoir Soleil
Résidence Oasis de St-Jean
Résidence Rivière Richelieu
Résidence St-Jean-sur-Richelieu
Restaurant Bastos
Restaurant Boston Pizza
Restaurant Capitaine Pouf
Rheinmetall
Serrurier Chamberland

SPEC du Haut-Richelieu
Sports Experts St-Jean
St-Jean Hyundai
Super C Saint-Jean-sur-Richelieu
Thomas & Betts
Transport Bourassa / Gestion Maval
TVHR9 (Ericlatour.com)
Ville de Carignan
Ville de Chambly
Ville de Marieville
Ville de Richelieu
Ville de St-Césaire
Ville de St-Jean-sur-Richelieu
Vitrerie Saran
Walmart

Nos plus sincères remerciements aux journaux régionaux : le Canada-Français, le Richelieu, le Journal de Chambly, le Coup d'œil, le Courrier, l'Express de Chambly ainsi qu'aux radios CHOC-FM et BOOM-FM et à la télévision communautaire TVHR9 pour toute la collaboration qu'ils apportent à la Société Alzheimer Haut-Richelieu en diffusant les communiqués et informations qui leur sont soumis.

Merci à nos collaborateurs « réseau » :

- Centres de jour des Résidences Champagnat, Gertrude-Lafrance et Henryville
- Centre intégré de santé et de services sociaux de la Montérégie Centre
- Corporation de développement communautaire (CDC)
- Fédération québécoise des sociétés Alzheimer
- Josée David du CISSS Rouville
- Les départements de maintien à domicile des CLSC
- Partenaire-Santé
- Société Alzheimer Canada

OBJECTIFS POUR L'ANNÉE 2017-2018

- Mettre sur pied une *Halte-Répît* dans le secteur Saint-Jean-sur-Richelieu;
- Reconnaître l'apport bénéfique des bénévoles et des partenaires dans la pérennité de la SAHR;
- Maintenir encore une offre maximale de services de répît aux aidants;
- Innover dans nos stratégies de financement.

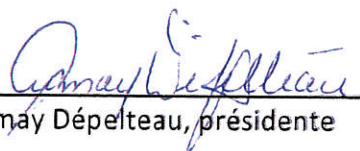
Aimay Dépelteau, présidente

Claudette Deneault, secrétaire-trésorière